

Sociálny dom ANTIC n. o., Bardejov

Pod papierňou 71, 085 01 Bardejov

IČO: 42 092 426

www.sdantic.sk

Výročná správa neziskovej organizácie Sociálny dom ANTIC n. o. Bardejov za rok 2022



Bardejov, 22.03.2023

Obsah

Informácie o zariadení	1
Štruktúra prijímateľov k 31.12.2022	3
Prehľad činností neziskovej organizácie	5
Začiatok roka a prevencia ochorenia COVID – 19	11
Dobré srdce v Prezidentskom paláci	11
Prehľad aktivít a vystúpení pre našich klientov v roku 2022	12
Spolupráca so vzdelávacími inštitúciami	14
Ročná účtovná závierka a zhodnotenie základných údajov v nej obsiahnutých	15
Výrok audítora k ročnej účtovnej závierke	15
Správa o príjmoch a výdavkoch za rok 2022	16
Priemerné ekonomicko-oprávnené náklady	19
Zmeny a zloženie organizácie	20
Záver	21

❖ Informácie o zariadení

Identifikačné údaje:

Názov:	Sociálny dom ANTIC n. o., Bardejov
Sídlo:	Pod papierňou 71, 085 01 Bardejov
IČO:	420 924 26
DIČ:	202 285 3613
WEB:	www.sdantic.sk
Facebook:	https://sk-sk.facebook.com/ANTICbardejov
Právna forma:	nezisková organizácia poskytujúca všeobecne prospešné služby
Forma sociálnej služby:	pobytová, celoročná
Druh sociálnej služby:	§12 ods.1) písm. c) zákona č.448/2008 Z.z.
Počet miest:	100 miest



Asociácia poskytovateľov sociálnych služieb v SR



DÔVERYHODNÁ
FIRMA
2022

Nezisková organizácia Sociálny dom ANTIC n. o., Bardejov so sídlom na sídlisku Družba, na ulici Pod Papierňou 71, 085 01 Bardejove bola založená zakladacou listinou v zmysle zákona 213/1997 Z. z. o neziskových organizáciách poskytujúcich všeobecné služby v znení neskorších predpisov dňa **12.06.2009** pod registračným číslom OVVS-267/2009-NO.

Zakladateľom neziskovej organizácie je ATLANTIC Slovakia, spol. s r. o. .

Informácia o orgánoch neziskovej organizácie:

- Členovia správnej rady:
PhDr., PaedDr. Milan Buk, Mgr. - predseda
Doc. Ing. Juraj Tej, PhD. – člen
Mgr. Radovan Živčák, LL.M.– člen
- Štatutárny zástupca:
Ing. et Bc. Jaroslav Živčák, PhD., MPH

Hlavný cieľ

Hlavným poslaním neziskovej organizácie Sociálny dom ANTIC n.o., Bardejov je poskytovať sociálnu službu tým osobám, ktoré dovŕšili dôchodkový vek, sú na ňu odkázané a spĺňajú podmienky podľa zákona č. 448/2008 Z. z. o sociálnych službách v znení neskorších predpisov a je im poskytovaná pobytová a celoročná starostlivosť.

Jedným z hlavných cieľov počas poskytovania sociálnej služby je, aby prijímatelia počas celého trvania poskytovania sociálnej služby boli vnímaní ako individuálne bytosti a aby mali možnosť rozvíjať svoje schopnosti a záujmy spôsobom, ktorý im bude vyhovovať, bude pre nich dostatočne motivujúci a dá im pocit seberealizácie a osobnej dôležitosti.

Stravovanie našich klientov je zabezpečené celodennou stravou – raňajky, desiata, obed, olovrant, večera a v prípade diabetikov aj druhú večeru.

Čistenie a pranie odevov, sociálna prevencia a poradenstvo je zabezpečované priamo činnosťou zariadenia.

Sociálne služby sú v zariadení poskytované odo dňa určeného v zmluve o poskytovaní sociálnej služby na dobu neurčitú.

Výročná správa o hospodárení neziskovej organizácie Sociálny dom ANTIC n. o., Bardejov za rok 2022 je predkladaná v súlade s §34 ods. 1 zákona č. 213/1997 Z. z. o neziskových organizáciách poskytujúcich všeobecne prospešné služby a o zmene a doplnení niektorých zákonov v znení neskorších predpisov.

❖ Štruktúra prijímateľov k 31.12.2022

Prehľad počtu prijímateľov sociálnej služby za predchádzajúce obdobia:

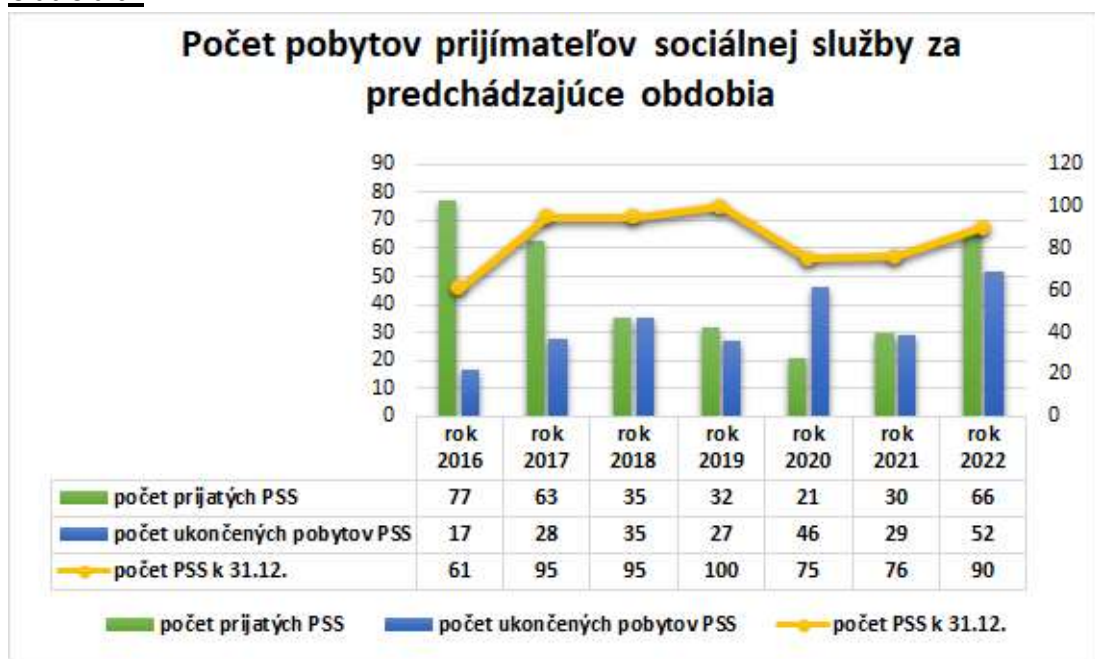

Prehľad prijatých a ukončených pobytov prijímateľov sociálnych služieb za predchádzajúce obdobia:

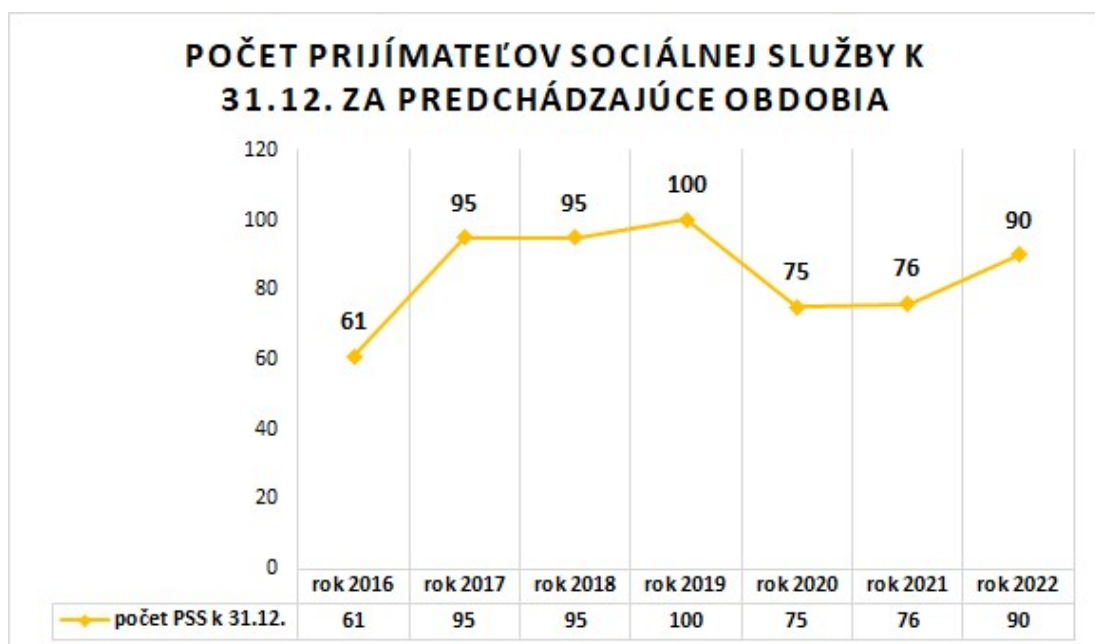

**Prehľad prijímateľov sociálnej služby
v sledovanom roku 2022 z hľadiska:**

1. z hľadiska pohlavia:

Prijímatelia ZPS	Počet
Muži	25
Ženy	65
Spolu k 31.12.2022	90

2. z hľadiska veku

Vekové zloženie prijímateľov ZPS	Počet
63 -74 rokov :	19
75 -79 rokov:	20
80 – 84 rokov:	22
85 -89 rokov:	21
nad 90 rokov:	8
celkom	90

3. podľa stupňa odkázanosti

	IV.	V.	VI.
Prijímatelia	22	25	43

❖ Prehľad činností neziskovej organizácie

Oblasti ponuky poskytovaných činností

v Sociálnom dome ANTIC n. o., Bardejov sa :

1. poskytuje :
 - a) pomoc pri odkázanosti na pomoc inej fyzickej osoby,
 - b) sociálne poradenstvo,
 - c) rehabilitácia,
 - d) ošetrovateľská starostlivosť,
 - e) ubytovanie,
 - f) stravovanie,
 - g) upratovanie, žehlenie, pranie

2. uzatvárajú sa podmienky na úschovu cenných vecí

3. zabezpečuje sa záujmová činnosť pre prijímateľov sociálnych služieb (ďalej len PSS), t. j. v Sociálnom dome ANTIC n. o., Bardejov sa realizujú záujmové činnosti a aktivity pre PSS, ktorá je zabezpečovaná sociálnymi pracovníčkami a špeciálnym pedagógom.

Naším cieľom je poskytovať sociálne služby s rešpektovaním ľudských práv a slobôd prijímateľa sociálnej služby.

- Pri poskytovaní sociálnej služby rešpektujeme individualitu prijímateľa sociálnej služby, jeho pôvodné návyky a osobnostné charakteristiky.
- Dbáme o udržiavanie kontaktov s rodinou a blízkymi osobami
- Snažíme sa predchádzať konfliktným situáciám
- Dbáme na bezpečnosť klientov a prevenciu úrazov a pádov
- Zvyšujeme kvalifikáciu zamestnancov
- Zariadenie modernizujeme, zlepšuje sa tak kvalita života prijímateľa sociálnej služby.

Sociálna činnosť zariadenia

S klientmi sú denne vykonávané rôzne druhy činností podľa spracovaného Katalógu aktivít, ako napríklad:

<u>Tréningy pamäte</u>	cvičenia pozornosti, cvičenia zmyslového vnímania, logické úlohy, grafomotorické úlohy, precvičovanie dlhodobej pamäti, cvičenia krátkodobej pamäti, koncentračno-pohybové cvičenia, tvorivé aktivity
<u>Aktivity s hudbou</u>	spev piesní rôznych žánrov, počúvanie vážnej hudby, súťaž „Spieva každé podlažie“, repete, tanečné popoludnie – čaj o piatej, spievanie s deťmi, ZUŠ, spájanie generácií
<u>Aktivity zamerané na pohyb</u>	podpora fyzickej aktivity, chôdza, posilňovacie cvičenia, uvoľňovacie cvičenia, relaxačné cvičenia, kondičné cvičenia, dýchacie cvičenia – pľúcna ventilácia
<u>Reminiscenčná terapia práca so spomienkami</u>	opis pozitívnych situácií z predchádzajúceho života prijímateľov na určenú tému. Zvyky, obyčaje a tradície z miest a obcí, podľa sviatkov a ročných období. Sviatky napr. : Veľkonočné sviatky, Dušičky, Hromnice.... Staré remeslá, staré fotografie, historické rekvizity a iné
<u>Spoločenské hry</u>	puzzle, karty, šach, dáma.... stolný tenis, biliard, stolný futbal. Súťaže a turnaje.
<u>Tvorivá dielňa</u>	tvorba úžitkových a dekoračných predmetov (obtáčanie, lepenie, strihanie, natieranie), výtvarné techniky, maľovanie, kreslenie, modelovanie, techniky pletenia (slama, papier), ručné práce, háčkovanie, štrikovanie, vyšívanie, šitie, tvorba ozdôb – bižutérie (navliekanie), vylepovanie obrazov (semienka, papier, cestoviny – podľa predlohy)
<u>Aktivita s prvkami biblioterapie</u>	čítanie – Zážitkové čítanie, čítanie s porozumením, rozbor a obsah prečítaného textu, rozprávanie o prečítanom texte vypožičiavanie kníh a časopisov z vlastnej knižnice, relaxácia, inhalovanie vonných olejov, jemné masáže rúk olejmi, vonné sviečky, pitie bylinkových čajov, čajové posedenia
<u>Voľnočasová rehabilitácia</u>	spoločenské vyžitie, koncerty, výstavy, spoznávanie okolia, spoznávanie ľudí mimo zariadenia, nadväzovanie vzťahov mimo zariadenia, nadväzovanie

	spolupráce s inými komunitami mimo mesta a v zahraničí
<u>Aktivity zamerané na pohyb</u>	cvičenia (švihadlo, lopta, činky, ...), cvičebné náčinie (bežiaci pás, rotopéd, vibračná doska, bradlový chodník, trampolínu ...) vo vlastnej telocvični zriadenej priamo v zariadení
<u>Duchovné aktivity</u>	pravidelné sv. omše, modlitby, pobožnosti v kaplnke sv. Mikuláša v zariadení
<u>Aktivity zamerané na prácu s počítačom</u>	hranie počítačových hier, pripojenie na internet, práca s vyhľadávačom Google, skype- video rozhovory a iné

Počas celého roka sme našim prijímateľom zabezpečovali viaceré aktivity, ktoré sa už dlho tešia medzi prijímateľmi veľkej obľube ako napríklad:

výroba fašiangových masiek, vtáčích búdok, valentínskych srdiečok, veľkonočných dekorácií, ružencov, cestovinových dekorácií, vianočných vencov, pečenie medovníčkov a mnoho ďalšieho.

Všetky informácie o týchto a ostatných aktivitách sú dostupné na internetovej stránke www.sdantic.sk.

Sociálna rehabilitácia

Sociálna rehabilitácia je odborná činnosť na podporu samostatnosti, nezávislosti, sebestačnosti fyzickej osoby rozvojom a nácvikom zručností alebo aktivizovaním schopností a posilňovaním návykov pri sebaobsluže, pri úkonoch starostlivosti o domácnosť a pri základných sociálnych aktivitách. Naše zariadenie podporuje samostatnosť prijímateľov pri všetkých činnostiach a aktivitách. V neposlednom rade úlohou sociálnej rehabilitácie je adaptácia prijímateľa sociálnej služby do nového sociálneho prostredia, do ktorého prichádza. Súčasťou sociálnej rehabilitácie je aj nácvik používania pomôcok. Sociálna rehabilitácia je súčasťou Individuálneho plánu klienta.

Pomoc pri odkázanosti na pomoc inej fyzickej osoby zabezpečujú opatrovatelky. Ide najmä o úkony súvisiace s hygienou, toalety, obliekaním, stravovaním a pitným režimom. Tieto činnosti zabezpečuje kvalifikovaný personál.

Ošetrovateľská činnosť zariadenia

Ošetrovateľská činnosť je zabezpečovaná v súlade so zdravotným zabezpečením PSS - zdravotníckym personálom, ktorí sa v súlade so svojou odbornou kvalifikáciou podieľajú na zabezpečovaní zdravotnej starostlivosti:

- poskytovanie prvej pomoci a privolanie RZP
- odber biologického materiálu (krv, moč, tampóny, stolica)
- príprava, podávanie liekov a dozor nad ich užívaním podľa ordinácie lekára
- meranie fyziologických funkcií (TK, P, D, TT) 10
- u diabetikov vyšetrovanie glykémii glukometrom, aplikácia inzulínu inzulínovými striekačkami a inzulínovým perom
- sledovanie hodnôt biochemických parametrov a ich hlásenie ošetrojúcemu lekárovi
- doprovod PSS na vyšetrenia k odborným lekárom
- zabezpečovanie zdravotných pomôcok (pomôcky na inkontinenciu, na ošetrovanie kolostómie, chodáky, francúzske barly, invalidné vozíky atď)
- zabezpečenie a doručenie liekov a iného zdravotného materiálu z lekárne a iné úkony zabezpečujúce zdravotný stav klientov)
- prevencia a liečba dekubitov, polohovanie imobilných PSS
- ošetrovanie rán po operáciách a úrazoch
- podávanie zábalov, aplikácia roztokov mastí
- starostlivosť o chorého s permanentným katétrom
- aplikácia muskulárnych, subkutánných injekcií
- ošetrovanie a výmena zberného vrecúška
- okamžité vyhodnotenie zápalov pomocou prístroja CRP
- iné výkony podľa ošetrojúceho lekára

Poskytujeme sociálne, opatrovateľské a ošetrovateľské služby s rešpektovaním všetkých ľudských práv a slobôd prijímateľov sociálnej služby. Pri poskytovaní našich služieb rešpektujeme individualitu prijímateľa sociálnej služby, jeho individuálne návyky a osobnostné charakteristiky.

Snažíme sa predchádzať konfliktným situáciám, zameriavame sa na prevenciu úrazov a pádov a zvyšujeme kvalifikáciu zamestnancov pravidelnými školeniami podľa plánu.

Komplexná ošetrovateľská a opatrovateľská starostlivosť v zariadení je zameraná na klienta, ktorého zdravotný stav si vyžaduje odborné výkony zdravotníckeho charakteru a zároveň je odkázaný na pomoc inej osoby pri zabezpečovaní základných životných potrieb. Dôležité je preto pre nás poznanie zdravotného a psychického stavu klientov a v spolupráci s ošetrojúcim lekárom aj dôkladné vypracovanie ošetrovateľského plánu, plánu starostlivosti a hodnotenie realizácie týchto plánov.

Naši klienti veľmi radi využívajú telocvičňu, v ktorej si môžu zacvičiť na fit lopte, rebrinách, chodiacom páse, bradlovom chodníku, mini trampolíne či stacionárnom bicykli. V telocvični sa nachádza špeciálny bicykel THERA-Trainer TIGO, ktorý slúži na aktívne aj pasívne cvičenie pre všetkých klientov a pomáha im mobilizovať horné aj dolné končatiny, čo je vhodné pre klientov s ťažkým pohybovým postihnutím.

Ďalšou dôležitou zložkou starostlivosti o našich klientov je **rehabilitácia** vykonávaná kvalifikovanými terapeutmi - rehabilitačnou pracovníčkou a špeciálnym pedagógom, kde poskytujeme masáže, magnetoterapiu, oxygenoterapiu, podávame plynové injekcie, biolampu, rašelinu, vírivý kúpeľ horných končatín, využívame saunu či hydromasážnu vaňu.



Špeciálnym pedagógom je v zariadení vykonávaná aj:

- a) **Bazálna stimulácia**- hmatová stimulácia, ktorá slúži na uvedomovanie si svojho celého tela a dýchania, kde sa využívajú prvky ako upokojujúcu masáž, povzbudzujúcu masáž a to podľa toho či chceme klienta aktivizovať/ upokojiť alebo uvoľniť svalstvo.
- b) **Zmyslová stimulácia** pri ktorej sa aktivizujú všetky zmysly pomocou vhodných podnetov, ako sú obrázky, predmety, videá, filmy a klient má určitým spôsobom reagovať na podnety: pomenovať, zopakovať pohyb, slovo, vetu. Vnímanie je pritom základnou mentálnou potrebnou funkciou. Rozvíjanie špecifických funkcií zlepšuje pozornosť, pamäť, orientáciu na tele a v priestore.

V Sociálnom dome ANTIC n. o Bardejov vykonáva zdravotnú starostlivosť praktický lekár, ktorý má s klientmi uzatvorené zmluvy o zabezpečení lekárskej starostlivosti.

Zdravotná starostlivosť je vykonávaná periodicky:

všeobecný lekár	-	1 x týždenne
odborný lekár – klinický psychológ	-	2 x týždenne
odborný lekár - chirurg	-	1 x mesačne
odborný lekár – dermatovenerológ	-	1 x mesačne
odborný lekár – fyzioterapeut	-	1 x mesačne

❖ Začiatok roka a prevencia ochorenia COVID -19

Začiatok roka 2022 bol stále spojený s prevenciou šírenie ochorenia COVID-19 aj v našom zariadení Sociálny dom ANTIC n. o., Bardejov . Klientom boli opakovane poskytované informácie o možnostiach prevencie vzniku ochorenia COVID-19 aj o opatreniach, ktoré je potrebné dodržiavať, aby sa zamedzilo možnému výskytu ochorenia v zariadení.

V našom zariadení sme sa aj počas tejto komplikovanej situácie snažili o čo najbližšie kontakty s rodinou a blízkymi osobami našich klientov, aby sme ich povzbudili na tele aj na duši v tomto neľahkom období.

❖ Dobré srdce v Prezidentskom paláci

Generálny riaditeľ zariadenia Ing. et Bc. Jaroslav Živčák, PhD. MPH dostal ako víťaz ocenenia Dobré srdce v kategórii Poskytovateľ sociálnych služieb pozvanie od pani prezidentky Zuzany Čaputovej dňa 21.02.2022 na návštevu do Prezidentského paláca.



❖ Prehľad aktivít a vystúpení pre našich klientov v roku 2022

V roku 2022 sme sa snažili našim klientom spríjemniť voľné chvíle a celkový život v našom zariadení po predchádzajúcom období pandémie. Preto chceme vyjadriť veľké ĎAKUJEM všetkým účinkujúcim, vďaka ktorým sme mohli zažiť aj tieto podujatia ako napríklad:

- privítanie nového roka 2022 spolu s vystúpením skupiny ELIT **05.01.2022**
- Ovocný deň plný vitamínov **10.02.2022**
- Karneval **24.02.2022**
- Krst spevníka „Pesničky z babičkinej truhličky“ ilustrovaný kresbami našej prijímateľky Mgr. Evy Mazárovej, ktorý pokrstila ľudová speváčka Anka Poráčová **23.02.2022**
- Canisterapia - terapia so psíkmi prostredníctvom Bc. Veroniky Kušlitovej **06.03.2022**
- prostredníctvom RUVZ v Bardejove si prijímatelia v rámci týždňa mozgu precvičovali podporu mozgovej činnosti **23.03.2022**
- hudobné predstavenie Súkromného konzervatória Dezidera Kardoša v Prešove, ktorí pod vedením Mgr. art. Veroniky Marinčákovej Pillár **07.04.2022**
- hudobné vystúpenie Súkromnej základnej umeleckej školy „Dlhý rad Bardejov“ spolu s tanečným vystúpením **27.05.2022**
- Podujatie „Večer s hudbou“ s vystúpením viacerých hudobných interpretov a sprievodným programom **17.06.2022**
- prezentácia Mgr. Radoslava Grega, evanjelického farára z Opinej na tému "Krásy Slanských vrchov" sprostredkoval krásy Zeme **22.06.2022**
- Beh a chôdza za zdravím – 2 ročník **24.06.2022**
- tanečné predstavenie modernej gymnastiky RDG KADE Bardejov **29.06.2022**
- výlet do Vihorlatského múzea v Humennom **24.08.2022**
- spevácke vystúpenie Mgr. Zdenky Šostákovéj **02.09.2022**
- Hry seniorov **08.09.2022**

- Vystúpenie z veliteľstva posádky Bratislava vojenských hudobníkov Ozbromených síl Slovenskej republiky **06.10.2022**
- Vystúpenie Súkromnej základnej umeleckej školy Pod Vinbargom v rámci mesiaca úcty k starším **20.10.2022**
- zabíjačku so živou hudbou **22.12.2022** a ďalšie podujatia...



Véčer s hudbou
Sociálny dom ANTIC n.o., Bardejov

ANTIC
Sociálny dom n.o., Bardejov

Dňa
17. 06. 2022
OD **18:00hod.** DO **22:00hod.**

VSTUP PRE DETI
UŽ OD 16.00hod.
KDE NA NICH BUDE ČAKÁŤ SKÁKACÍ HRAD

Aktívni podporitelia:
GASTROPAS, Foodi, Setlsk, ECOLAB, MESPAS, LUCASART, HOVIMAR, LOCAL, Jozef Mikula (ovocia a zelenina), Iveta Richvalská (atrakcie pre deti), EPIA, Epica s.r.o. Bardejov

V PROGRAME VYSTÚPIA

DRÍŠĽAK
SPEVÁČKY
NIKOLOJ & SONJA

HUDOBNÁ SKUPINA REGE
Tešíme sa na Vás
na parkovisku pred Sociálnym domom ANTIC n. o., Bardejov.



❖ Spolupráca so vzdelávacími inštitúciami

Od roku 2021 je zariadenie v systéme Duálneho vzdelávania ako držiteľ Osvedčenia o spôsobilosti na poskytovanie praktického vyučovania v systéme duálneho vzdelávania .

Poskytujeme tak praktické vyučovanie v dvoch študijných odboroch: kuchár a sociálno-výchovný pracovník.

Tento systém vzdelávania zabezpečuje, že vzdelávanie a príprava žiaka na výkon povolania plne zodpovedajú požiadavkám možného zamestnávateľa.

V školskom roku 2022/2023 máme v rámci duálneho vzdelávania:

- **v odbore sociálno-výchovný pracovník:**
 - 1. ročník 6 študentov
 - 2. ročník 4 študenti
- **v odbore kuchár**
 - 2. ročník 2 študentky



❖ Ročná účtovná závierka a zhodnotenie základných údajov v nej obsiahnutých

V súlade so zákonom o účtovníctve č. 431/2002 Z. z. v znení neskorších predpisov nezisková organizácia účtuje v súvahe podvojného účtovníctva.

V účtovnej závierke boli zúčtované všetky predložené účtovné doklady týkajúce sa roku 2022 – inventarizácia majetku a záväzkov, uzatvorenie účtovných kníh, zostavenie účtovných výkazov, účtovná závierka neziskovej účtovnej jednotky spolu s poznámkami.

Tieto výkazy tvoria účtovnú závierku v podvojnóm účtovníctve a sú súčasťou daňového priznania dani z príjmov.

❖ Výrok audítora k ročnej účtovnej závierke

Nezisková organizácia Sociálny dom ANTIC n. o., Bardejov čerpala v roku nenávratný finančný príspevok z Ministerstva práce, soc. vecí a rodiny SR vo výške **561 861,57 €**, ktorý bol použitý na úhradu miezd a odvodov zamestnancov.

V rámci vyhlásených dotácií v roku 2022 boli neziskovej organizácií poskytnuté finančné príspevky:

- **Ministerstvom práce, soc. vecí a rodiny SR** v sume 80 582,00 €, ktoré podliehali zúčtovaniu so štátnym rozpočtom ,
- **Úradom práce, soc. vecí a rodiny SR , pobočka Bardejov** v sume 12 348,08 € v rámci vyhlásených projektov.

Podľa §19 zákona 431/2002 Z. z. o účtovníctve v znení neskorších predpisov bol uskutočnený audit účtovnej závierky neziskovej organizácie, ktorá obsahuje Súvahu k 31.12.2021, Výkaz ziskov a strát za rok končiaci k uvedenému dátumu a poznámky, ktoré obsahujú súhrn významných účtovných zásad a účtovných metód.

Nezávislý audítor nezistil žiadne nedostatky ani porušenie zákona o účtovníctve.

Správa nezávislého audítora – spoločnosť Audit Consult CD, s.r.o., zodpovedný audítor Ing. Drahomíra Maskaľová , Vranov nad Topľou tvorí prílohu č.1 tejto výročnej správy.

❖ Správa o príjmoch a výdavkoch za rok 2022

❖ Prehľad o príjmoch a výdavkoch za predchádzajúci rok 2021

	Výnosy (v EUR)	Náklady (v EUR)	Zostatok k 31.12.2021
Celkom	1 393 452,85 €	1 474 881,05 €	- 81 428,20 €

❖ Prehľad o príjmoch a výdavkoch za rok 2022

	Výnosy (v EUR)	Náklady (v EUR)	Zostatok k 31.12.2022
Celkom	1 414 854,07 €	1 462 755,51 €	- 47 901,44 €

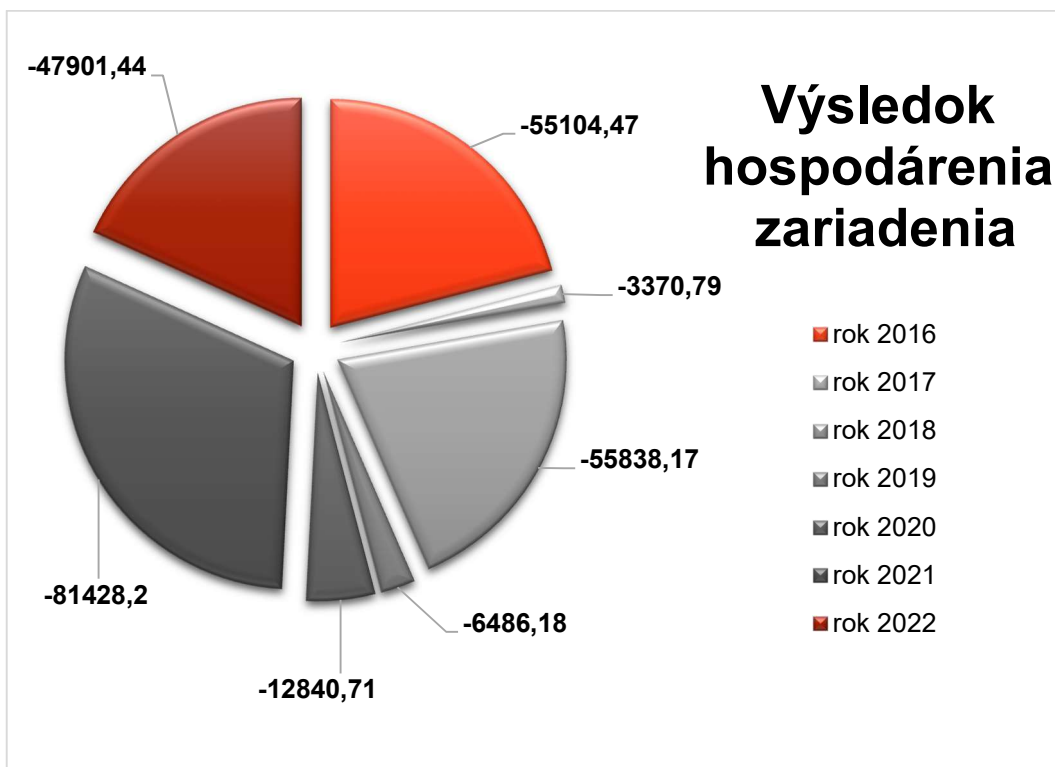

PREHĽAD PRÍJMOV (VÝNOSOV) V ČLENENÍ PODĽA ZDROJOV za rok 2022:

Dotácie:	654 791,65 €
<ul style="list-style-type: none"> • Dotácia zo štátneho rozpočtu podľa § 78 a zákona č. 448/2008 Z. Z. zariadenie pre seniorov (pobytová forma) 642 443,57 • Dotácie – projekty UPSVaR 12 348,08 	
Príspevky na prevádzku:	55 490,30 €
<ul style="list-style-type: none"> ○ mesto Banská Bystrica 641,16 € ○ mesto Bardejov 34 060,00 € ○ obec Kapušany 3 006,84 € ○ mesto Košice 2 880,00 € ○ obec Ľubotice 300,00 € ○ mesto Prešov 6 994,90 € ○ obec Šarišské Michaľany 1 540,00 € ○ mesto Sabinov 660,00 € ○ obec Sol' 720,00 € ○ obec Lenartov 1 670,00 € ○ obec Brezovica 900,00 € ○ mesto Krompachy 400,00 € ○ mesto Poprad 917,40 € ○ mesto Spišská Nová Ves 800,00 € 	
Príspevky z podielu zaplatenej dane	6 878,24 €
Tržby za služby - Úhrady od klientov	471 226,94 €
Tržby za služby (VRP)	4 406,50 €
Tržby za služby – MOM testovanie	17 747,60 €
Tržby za služby - ošetrovateľské výkony	113 784,00 €
Stravné (úhrady za obedy)	13 817,03 €
Prijaté dary (príspevky)	3 700,00 €

Výnosy budúcich období (projekt ROP)	59 627,53 €
Úroky a iné výnosy	2 701,02 €
Výnosy – DUÁLNE VZDELÁVANIE	9 972,98 €
Výnosy - poisťné udalosti	710,28 €
SPOLU	1 414 854,07 €

❖ **Priemerné ekonomicko-oprávnené náklady** za rozpočtový rok 2022 podľa § 72 ods. 5 zákona č. 448/2008 Z. z. o sociálnych službách.

Priemerné ekonomicky oprávnené náklady		
	Názov položky/podpoložky	Výška EON spolu za rok 2022
a)	mzdy, platy a ostatné osobné vyrovnania vo výške, ktorá zodpovedá výške platu a ostatných osobných vyrovnaní podľa osobitného predpisu	636 564,32
b)	poistné na verejné zdravotné poistenie, poistné na sociálne poistenie a povinné príspevky na starobné dôchodkové sporenie platené zamestnávateľom v rozsahu určenom podľa písmena a)	237 269,05
c)	tuzemské cestovné náhrady	1 236,89
d)	výdavky na energie, vodu a komunikácie	47 233,50
e)	výdavky na materiál okrem reprezentačného vybavenia nových interiérov	190 345,49
f)	dopravné	0,00
g)	výdavky na rutinnú údržbu a štandardnú údržbu okrem jednorazovej údržby objektov alebo ich častí a riešenia havarijných stavov	1 944,44
h)	nájomné za prenájom nehnuteľností alebo inej veci okrem dopravných prostriedkov a špeciálnych strojov, prístrojov, zariadení, techniky, náradia a materiálu najviac vo výške obvyklého nájomného, za aké sa v tom čase a na tom mieste prenehávajú do nájmu na dohodnutý účel veci toho istého druhu alebo porovnateľné veci	40 312,00
i)	výdavky na služby	85 360,82
	z toho: stravovanie	7 323,04
j)	výdavky na bežné transfery v rozsahu vreckového, odstupného, odchodného, náhrady príjmu pri dočasnej pracovnej neschopnosti zamestnanca	8 154,00
k)	odpisy hmotného majetku a nehmotného majetku podľa účtovných predpisov	93 097,48
SPOLU /výška uhradených EON/ za rok 2022		1 341 517,99

EON na 1 mesiac, na 1 prijímateľa sociálnej služby za rok 2022 (kapacita: 100 prijímateľov)	1 117,93 €
EON na 1 prijímateľa sociálnej služby za rok 2022 (kapacita: 100 prijímateľov)	13 415,16 €

❖ ZMENY A ZLOŽENIE ORGANIZÁCIE

Správna rada Sociálneho domu ANTIC n. o., Bardejov sa neuzniesla na žiadnych zmenách v štatúte ani zložení orgánov neziskovej organizácie.

Správna rada Sociálneho domu ANTIC n. o., Bardejov mala v roku 2022 dve zasadnutia. Na nich schválila rozpočet na nasledujúci rok 2023 a účtovnú závierku spolu s výročnou správou za rok 2022.

- ❖ **Správna rada schválila účtovnú závierku s prílohami za rok 2022** na svojom zasadnutí **dňa 16.03.2023** a **stratu vo výške - 47 901,44 €** za účtovné obdobie roka 2022 a preúčtovať uvedenú stratu na neuhradenú stratu minulých období.



ORGANIZAČNÁ ŠTRUKTÚRA

Sociálny dom ANTIC n.o., Pod papierňou 71, 085 01 Bardejov

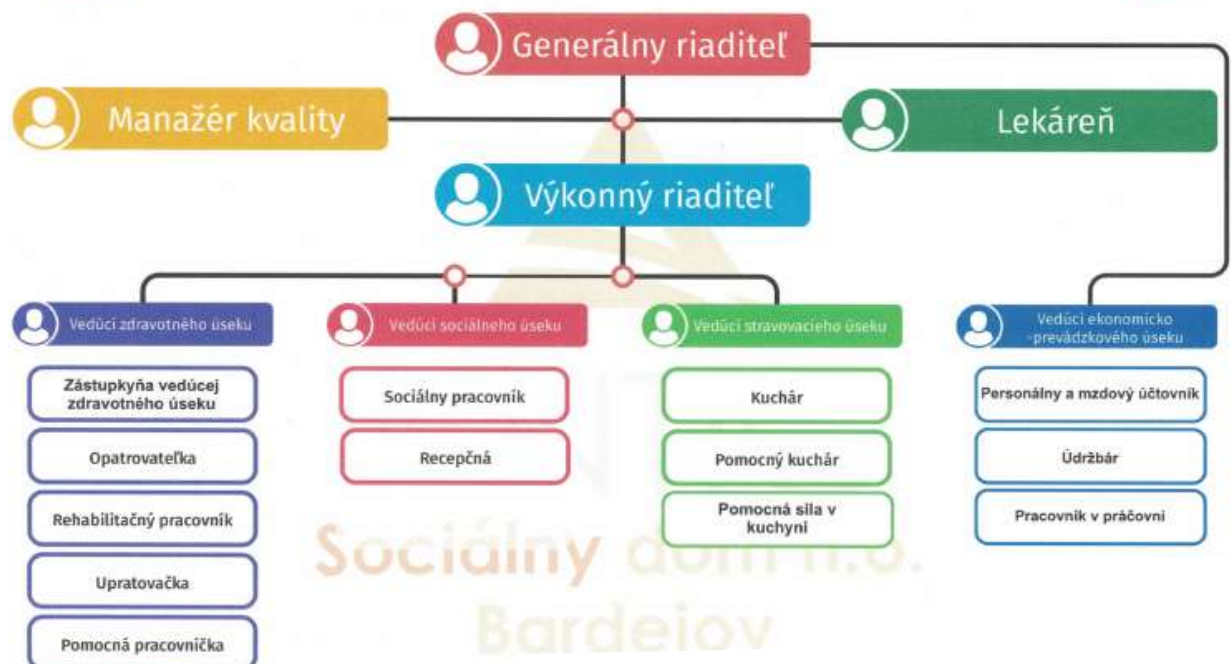

F-02/1

❖ ZÁVER

Motto zariadenia:

"Daj každému dňu šancu, aby sa stal najkrajším dňom Tvojho života."

Mark Twain

Tieto slová sú veľkým mottom, pre našu prácu, ktorú vykonávame spoločne ako kolektív.

Našou prácou, individuálnym prístupom sa snažíme s našimi prijímateľmi sociálnych služieb nájsť to vyrovnanie, ako aj dostatok motivácie, chuti a elánu. Vedíme k ich záľubám a aktivitám, ktoré kladne podporujú ich psychickú pohodu a zohrávajú tak dôležitú časť v ich živote.

Príloha:

Správa nezávislého audítora

Účtovná zvierka k 31.12.2022



Ing. et Bc., Jaroslav Živčák, PhD., MPH
 generálny riaditeľ
 Sociálneho domu ANTIC n. o., Bardejov

❖ Kontaktné údaje

Sociálny dom ANTIC n. o., Bardejov

Pod Papierňou 71, 085 01 Bardejov

Tel. 054/479 32 21

www.sdantic.sk

